ALFONZ

ZŠ 8.května 63,787 01 Šumperk

JARO+LÉTO 2019 **5 Kč**

Výtěžek z prodeje bude použit na nákup knih do školní knihovny.

Letošní vítězové republikového finále Souboje čtenářů
žáci 6.A,B,C s p.uč. A.Havlíčkovou a D.Ondráčkovou v Praze

PŘEČTĚTE SI:

- **s.3: Souboj čtenářů**
- **s.5-6: Tip na prázdnin.výlet s Harry Potterem**
- **s.8-9: Jak je neznáte – s p.Marcelou Závodnou**
- **s.9: Voxel**
- **s.10-11: Představujeme 9.C**
- **s.12: Kdyby byly kdesi ryby – p.uč.Skývová, P.Kubíček (4.A)**
- **s.17-18: Kluk z plakátu – Jakub Driml (7.B)**
- **s.19: Přečteno na nástěnce 6.B**

BYLO-NEBYLO

Aktualizované informace o dění ve škole získáte na www.hluchak.cz.

■ Na Hluchák bylo zapsáno 57 dětí do tří 1.tříd.

■ Dne 1.4. mohly děti ze školní družiny zhlédnout v tělocvičně program mobilního planetária; 23.4. vznikly při Plackohraní dárečky ke Dni matek.

■ Ve dnech 1.-5.4. pobývali žáci 3.A na Švagrově.

■ Žáci 1.stupně navštívili v KD Rapotín přehlídku mysliveckých trofejí (9.-10.4.).

■ Přijímací zkoušky na SŠ absolvovali deváťáci ve dnech 12. a 15.4.

■ Dne 15.4. proběhlo on-line kolo **Souboje čtenářů**. V něm naši šesťáci obsadili skvělé 2.místo a co především – postoupili do republikového finále do Prahy, které přineslo opětovné **vítězství** hlucháckým barvám!! Více v samostatném textu.

■ Osmáci se vydali do Muzea silnic, aby se věnovali tématu Obrana vlasti (25.4., 26.4., 3.5.).

■ Týden sběru starého papíru se uskutečnil ve dnech 13.-17.5.

■ Pontis připravil pro čtvrťáky přednášku Mediální výchova aneb Dvakrát měř, jednou klikni (14.5.); ČŠI testování v rámci mezinárodního projektu TIMSS (15.5.).

■ Učitelé TV zorganizovali pro žáky 8.tříd cyklistický kurz (21.-24.5.)

■ Dne 21.5. se konal konzultační den.

■ Koncert a talk show Voxela vyslechli deváťáci dne 23.5. (viz níže); výchovný koncert The Cello Boys byl určený žákům 3.-9.tříd (6.6.).

■ 2. a 6.třídy mohli pobesedovat s hasiči dne 31.5.

■ Výletování po vlastech českých, a dokonce i slovenských je tradiční náplní červnových dní, stejně jako fotografování tříd (4.6.).

■ Dne 5.6. proběhly na školní zahradě oblíbené oslavy Dne dětí. Od 5. do 7.6. návštěva ČŠI ☺

■ Na Veletrh vědy a výzkumu do Olomouce zavítala 9.B dne 7.6.

■ V týdnu od 10. do 14.6. odjeli páťáci a šesťáci na intenzivní jazykový kurz na Severomoravskou chatu.

VÝSLEDKY SOUTĚŽÍ:

● **matematická olympiáda-** okresní kolo: 3. O.Janků (7.A), 12. J.Vlk (7.B)

● **matematický Klokan** – Klokánek – okresní kolo: 2. J.Paloncý (5.B)

● **Pythagoriáda-** okresní kolo: 5.roč. - 2. S.Pekařová, 4. J.Paloncý a L.Záhejská;
6.roč. - 5. B.Kovařík (6.B), 7.roč. - 2. O.Janků (7.A)

● **Eurorebus** – krajské kolo: 3. místo = 8.C – M.Klimešová, R.Motlíček, B.Švédová
4. místo = 7.B – J.Driml, Š.Kabourek, F.Solař, J.Vlk

● **geologická olympiáda** – krajské kolo: 1. místo / celostátní kolo: 6. A.Janderka (9.C)

● **biologická olympiáda**: okresní kolo – kategorie D - 4. J.Driml (7.B), 5. A.Kesslerová (7.A);

kategorie C – 3. A.Janderka (9.C) / krajské kolo – A.Janderka – úspěšný řešitel
● **recitační soutěž** - krajské kolo: Cena poroty – J.Lysák (2.B), L.Ševčík (5.A)

Máte-li nějaký zajímavý text nebo nápad, přineste ho redaktorům, rádi ho v Alfonzovi uveřejníme.
Podněty nebo články můžete také poslat na naši adresu : **alfonz@hluchak.cz**

SOUBOJ ČTENÁŘŮ - REPETE

Milí čtenáři Alfonze,
naše škola se už po několikáté zúčastnila soutěže pro 6. třídy základních škol: Souboj čtenářů. Tato soutěž rozvíjí literární znalosti, týmovou práci a radost číst. Mně tahle soutěž dala hodně.

Příprava na online kolo trvala měsíc. Do té doby jsme museli mít přečtenou jednu zadanou knihu a mít výpisky, které při soutěži můžeme použít. Před online kolem to byla velká nervozita, ale myslím si, že jsme to nakonec zvládli dobře. Pak už zbývalo jen čekat na výsledky. Když nám paní učitelka oznámila, že postupujeme, skákali jsme radostí.

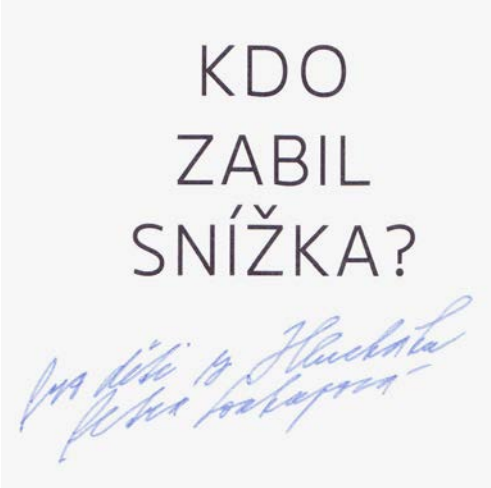

V pátek 10.5. jsme se vydali do Prahy na knižní veletrh, kde se konalo finále soutěže. Než začalo, měla jsem strach, ale když to vypuklo, strach mě přešel. Po soutěži to bylo velmi napínavé, ale když řekli: „Vyhrává Základní škola Šumperk!“, cítili jsme velkou úlevu. Získali jsme 108 bodů, 2. Mendelovo gymnázium Opava 84b., 3. Gymnázium a SOŠ Rokycany 79 b.

Dostali jsme spoustu cen a s pocitem poctivosti, píle a radosti jsme se mohli se širokým úsměvem na tváři vrátit do Šumperka. Nesmím zapomenout zmínit to, kdo nám dal tak skvělou přípravu. Byly to paní učitelky A. Havlíčková, D. Ondráčková a E. Suchanová, kterým moc děkujeme!

Nela Potěšilová, 6.A
(viz též s.20)

(hostem letošního Souboje čtenářů byla spisovatelka Petra Soukupová, autorka jednoho ze soutěžních titulů)

NOVINKY V KNIHOVNĚ

R.J.Palaciová: (Ne)obyčejný kluk
Fischerová, Daniela: Bylum Nebylum
Matthiasová, Sarah: Hvězdy nad Berlínem
Holthausenová, Luise: Příběhy o koních a ponících
Peroutková, Ivana: Valentýnka a daleké kraje
Jurková, Pavlína – Vlčková, Jarmila: Viktor a záhadná teta Bobina
Cholewiňská-Szoliková, Aniela: Míša a její malí pacienti
Cameron, Bruce W.: Psí poslání
Durková, Milena: Tyrano
Stewart, P. - Riddel, Ch.: Ničitel – Vzpoura zoidů českého upíra
Russelová, R.R.: Deník mimoňky
Welsch, Vítězslav: Tajemství děsivého deníku
Johnson, Pete: Mí praštení rodiče
Pohádky o princeznách

KNIHA JE SBÍRKA MOUDROSTI

Co jsou to vlastně knihy? Pro někoho znamenají jen stohy popsaných papírů spojených dohromady. Ovšem pro jiné představují mnohem více. A to i pro mě. A pro vás?

Jsou knížky stále tak oblíbené jako v minulosti? Já myslím, že to tak už není. Knížky nahradily počítače, televize, rádia a mobily. Může za to snad lenost, že lidé radši zhlédnou film, než aby sáhli po dobré knížce? Ano, ono chvíli to čtení trvá. Rozhodně déle jak film. Ale není to právě ta výhoda? O tolik více informací, děje, popisů a hlavně pocitů se do knížky vejde. A žádný režisér se nám neplete do fantazie. Je jen na naší hlavě a vnímání textu, jak místa a postavy budou podle nás vypadat. Mnohdy mě, po dokoukání zfilmované knihy, překvapí, jak úplně odlišně, nebo velice podobně všechno vypadá.

Kniha je také místo, kam můžeme utíkat od reality. Díky ní se dostaneme do jiných

měst, států a někdy i planet či vesmírů. Také do lepších, horších, kouzelných, nebezpečných a dechberoucích světů. Nevědomky si zvětšíme slovní zásobu. Poznáme jiné kultury, nápady, myšlenky a názory. A v našem reálném životě se to projeví. Možná si v některých našich situacích vzpomeneme na oblíbené knížky. Přemýšlíme, jak by se asi zachoval jejich hlavní hrdina.

I přes všechny tyhle plusy spousta lidí knížky nečte. Jak to zlepšit? Čím dřív, tím líp. Podle mě by rodiče pohádky měli číst svým dětem už v útlém věku. Dítě ještě neumí ani číst, ale knížky si zamiluje. Vyrůstá spolu se svým knižním hrdinou. Tak jako já a moje sestra jsme vyrůstaly s Harrym Potterem. Věřily jsme na kouzla spolu se svým tátou, který nám snad každý večer četl všechny možné pohádky a povídky. Od Krtečka až po Dášeňku. A takové pročtené dětství plné kouzel a zázraků jako z pohádky by mohl mít každý.

Kniha je sbírka moudrosti. Každý má možnost zvolit si tu pravou z nekonečného výběru. Protože knihy jsou pro lidi tím, čím jsou pro ptáky křídla. Navíc ne všechny příběhy jsou zfilmované, některé zůstávají jen napsané.

Viky Hegedüšová, 9.B; obrázek – Evelka, 3.A

TIP NA PRÁZDNINOVÝ VÝLET

od p.uč.Renaty Nevrklové

Okouzlil vás **Harry Potter**? Čtete jeho příběhy znovu a znovu? Máte svůj profil na Pottermore? Už jste si dokonce upletli kolejní šálu nebo vyrobili svoji vlastní hůlku? Pokud ano, čtěte dál. Pokud ne, zkuste to také. Mám pro vás úžasný tip na prázdniny, i když se obávám, že spíše na ty další, protože zájem fanoušků je obrovský.

Ptáte se, kam vás posílám? **Do Londýna**. Do filmových studií Warner Bros, asi 30 km od centra Londýna v části Watford / Leavesden. Přesněji do filmových studií Harryho Pottera, kde se během deseti let natáčelo poměrně velké množství scén. Nechci vás zatěžovat informacemi, jak se tam dostat, kde sehnat lístky, co všechno vás tam čeká. To najdete na všemocném internetu. Spíše se s vámi podělím o pár svých zážitků. A že jich bylo ! Tak pojďme na to :-)

1. Cesta dvoupatrovým autobusem z King's Cross . Pokud chcete sedět nahoře, přijďte na sraz včas a držte si svoji pozici ve frontě. Turisté rádi předbíhají a na řadu mohou přijít i ostré lokty.

2. Plocha, kde se studia nacházejí, je více než obrovská. Bývala zde továrna na Rolls Royce a později vojenské letiště.

3. Mluvící obrazovky po stěnách první haly na způsob obrazů z Bradavic. Mluví na vás herci, producenti, takže první zkouška vaší angličtiny přichází.

4. Naprosto ohromující zážitek, kdy vejdete do slavného jídelního sálu vyzdobeného v duchu jednotlivých kolejí a poté branou do samotných Bradavic.

5. Obrovská euforie a zároveň panika, protože nevíte, odkud začít, abyste něco neminuli!

6. Brumbálova pracovna tak, jak ji znáte. Moudrý klobouk, Myslánka, Godrikův meč. Před očima se vám míhají konkrétní scény.

7. Naprosto úchvatná kuchyň Weasleyových. Jejich proslulé hodiny ukazují, kde kdo je. Jehlice pletou, nádobí se myje. Tichá závist!

8. Chlapecká ložnice koleje Nebelvíru. Ty postele jsou hrozně malinké, prý se v nich natáčela jen první série, pak hoši povyrostli.

9. Snapeova pracovna, temná a plná lektvarů (stejně jsem jeho postavu měla nejraději), Hagridova chýše, kočičí království nenáviděné profesorky Umbridgeové, Zobí ulice, nádraží s vlakem do Bradavic, kde si projdete jednotlivá kupé a na vlastní oči uvidíte všechny laskominy, kterými se Harry a Ron ládovali cestou do školy.

10. Zjistíte, že na koštěti umíte létat i vy! Stačí k tomu zelené plátno za vámi, koště upevněné na jakýsi trenažér (technicky zdatným jedincům se omlouvám), pár počítačových efektů a rázem jste hráčem famfrpálu :-) Jak snadné !

11. Příčná ulice – místo, kde máte intenzivní pocit, že jste ve filmu. Ty obchůdky jsou plné kouzelnického zboží - hůlky, kotlíky, hábity, košťata - všechno se hýbe, vydává zvuky, jednoduše nevíte, co pozorovat dřív.

12. Zapovězený les, kde na vás ve vzduchu i na zemi číhají pavouci včetně Aragoga. Spatříte kentaury, jednorožce a dokonce i Patrona v podobě laně.

13. V exteriérech nepropásněte létající auto, záchranný autobus nebo Hagridovu motorku. Vše si můžete vyzkoušet a buďte si jistí, že i já do motorky vlezla.

14. Máslový ležák, nápoj tolik žádaný v Prasinkách, určitě ochutnejte, ale nevím, můj šálek kávy to není. Je sladký jako vanilková zmrzlina :-(

15. Obrovské množství rekvizit, paruk, kostýmů, modelů, masek. Spatříte zblízka i Voldemorta, opravdu nahání hrůzu. Ukázky triků, bez kterých by se jen stěží mohly některé scény natočit. Mě nadchly hýbající se mandragory. Fascinující model Bradavic ze všech úhlů s nesčetnými detaily.

16. Obchod se suvenýry přeplněný zbožím. Spoustu věcí mají za menší cenu na letišti, ale tam nenajdete všechno.

Mohla bych pokračovat dál, ale nejlepší je vydat se na místo činu a užít si všechno na vlastní kůži. Všem fanouškům Harryho Pottera bych návštěvu těchto studií zadala jako povinný domácí úkol. Pokud se vám tedy podaří přesvědčit rodiče, jedna důležitá rada. Lístek si rezervujte s dostatečným předstihem, ať nezjistíte, že v termínu, kdy už máte zaplacenou letenku a ubytování, nejsou lístky k mání.

NA VÝLET SE 4.TŘÍDAMI DO ROŽNOVA

Ve čtvrtek 16.5. jsme se vydali do Rožnova pod Radhoštěm a bylo to super. Jeli jsme dvě hodiny autobusem a pak jsme konečně dorazili na místo. Paní učitelky koupily vstupenky do Valašské dědiny a do Dřevěného městečka. Jako první jsme šli do valašské vesnice, kde byla i škola a hodně předražená hospoda. Ve všech domečkách to smrdělo - fuj fuj, ale nějak jsme to přežili. Potom jsme šli do Dřevěného městečka, kde byl třeba i kostel. Paní učitelky nám daly rozchod, ale museli jsme chodit po dvojicích nebo trojicích. Byl to bezva výlet!

Peťa, Lůca, Eliška

DOPORUČUJEME

- film **Labyrint**

Jedná se o filmovou sérii (3 díly: Útěk, Zkoušky ohněm, Vražedná léčba), ve které se podíváte na příběh statečného a výjimečného Thomase, ale zároveň v dalších dílech zjistíte, jak by mohl vypadat svět při propuknutí závažné nemoci.

- film **Láska nebeská**

Já jsem u tohoto romantického filmu z roku 2003 moc dlouho nevydržela navzdory tomu, že p. uč. Fišerová ho miluje. Její oblíbené scény jsou např.: tanec premiéra v podání Hugha Granta nebo třeba vánoční koleda pro Keiru Knightley. A pak ten Londýn.... Kdo ho navštívil, ocení.

- film **Kouzelná chůva Nanny McPhee**

Když se o děti pana Browna nedokáže postarat žádná chůva ve městě, je na čase, aby na pomoc do této domácnosti nastoupila chůva McPhee, která i přes nástrahy naučí všech 7 dětí, jak se správně chovat.

Doporučit můžu i druhý díl **Kouzelná chůva a Velký třesk**.

- seriál **Riverdale**

Mě Riverdale úplně nezaujal, ale slyšela jsem na tento seriál hodně pozitivních ohlasů, takže se můžete podívat a třeba u něho zůstanete sedět i několik hodin.

- kniha **Mléko a med**

Kniha plná krásných citátů od spisovatelky Rupi Kaur, která neměla hezké dětství.

Kája

ZE ŠKOLNÍHO HRNCE S VTIPNOU KAŠÍ

Pepíček říká otci: „Tati, umíš psát potmě?“ Otec: „Ano, proč?“ Pepíček: „Tak mi podepiš žákovskou.“

Mravenec hledá plavky a nemůže je najít. Vidí slona a ptá se ho: „Slone, nevzal jsi mi plavky?“

Honza se ptá Tomáše: „Víš, proč se rozešel učitel fyziky s učitelkou přírodopisu?“ Tomáš: „Nevím.“ Honza:„Protože tam chybí chemie.“

Volá fotbalista otci: „Ahoj tati, dneska jsem dal 2 góly!“ a otec se ptá: „Super! A kolik to skončilo?“ Syn odpoví: „1:1“

Přijde opice k hadovi a říká: „Víš co? Já se ti už nebudu smát, že nemáš nohy.“ Had odpoví: „Jak mi to potvrdíš?“ Opice: „Ruku na to?

Co dělá sedmnáct blondýnek před kinem? Čekají na jednu další, protože film je až od osmnácti.

Učitelka napsala žákovi do žákovské knížky: „Smrdí, umývat!“ Otec jí odepsal: „Učit, nečuchat!“

Kuba přijde domů celý mokrý, matka se vyděsí a říká: „Co jste proboha dělali?“ Kuba odpoví: „Hráli jsme si na psy a já byl strom.

Nikdo tomu nerozumí, ale všichni do toho mluví, co je to? Politika a fotbal

Perličky:

● Mezi 7 divů světa patří … hora Sněžka. *(tak určitě, u nás máme všechno)*

● *Oblečení ve starověkém Římě* – nosili motiku a hábit. *(tož, originální a vkusný model)*
● V čele římské republiky stál v době míru Markus a Mark, za války Mark. *(a ne Marcus a Martinus?)*
● Římskou republiku vedli 2 konzumenti. *(a konzulové na to čučeli s otevřenou pusou)*
● Němci vypálili Lidice a Lyžáky.
● Nový říšský král Hedrich nastoupil v r.1949. Srovnal se zemí Lidice a Ležárky. *(a ještě předtím vstal z mrtvých – Heydrich, Ležáky)*
● *V kterém městě zasedal všeněmecký sněm?* - v Itálii
● *Kde se shromáždili Češi v březnu 1848?* - ve Vídni (Francie)
● *Jaký kongres se konal v Praze?* - Vídeňský *(mmch, stále odpovídá týž žák... umí číst? umí myslet???panejo, to je zeměpisná orientace)*
● *Co bylo hlavním cílem revoluce 1848?* - Zájem o hystorii a divočinu. *(a úča už je z toho lehce hysterická)*
● *V kterém městě zasedal všeněmecký sněm?* - ve Francii / v Itálii *(proč dnes žáci nerozlišují město a stát?)*
● Hlavní český představitel revoluce 1848 byl Mohan. *(a křestním jménem nejspíš Frankfurt)*
● Češi chtěli zrovnovení češtiny s němčinou. *(áááá, tady máme inovátorku českého jazyka)*
● Eliška Krásnohorská psala texty do hymny. *(... a J.K.Tyl jí napovídal)*
● *Kde pramení Vltava?* - pod Karlovým mostem / na Labi
● Jan Hus byl redaktor na Karlově univerzitě.
● Koncil je … popraviště / upálení / čáslavský sněm v Kostnici.
● Mezi husitské zbraně patří krumpáč.
● Husitští vojevůdci byli Jan Žižka z Trucnova a Jakub Holý.
● Na poli pěstovali obilniny a písniny.
● *Co víš o Alžbětě I.?* - dcera Václava VIII./ Ludvíka hrozného Jagellonského, měla ráda comedye, které psal Shak Spear, měla spor s Martinou Stuartovnou *(někteří žáci evidentně zkoušejí, co jejich učitelka – Martina – vydrží)*
● *Bostonské pití čaje* = je to lék, který se bere na bolest a užívá se střídavě *(uáááá)*

zapsala M.F.

JAK JE NEZNÁTE

Rozhovor s vedoucí školní stravovny p.Marcelou Závodnou

Co všechno máte na starosti?
Evidenci strávníků a faktur, jídelnu, objednávání zboží, jídelníček.

Chtěla byste učit?
Asi ne.

Pracovala jste ještě někde jinde než na Hlucháku?
Ano, jako účetní a poradkyně zdravé výživy.

Jaký byl Váš oblíbený předmět?
Matematika.

A Váš méně oblíbený předmět?
Tělocvik.

Vaše záliby?
Zpívání.

Nejoblíbenější film?
Mamma mia

Nejoblíbenější zpěvák/zpěvačka?
Motýli Šumperk.

Nejoblíbenější jídlo?
Zeleninový salát s tuňákem a vajíčkem.

Ady

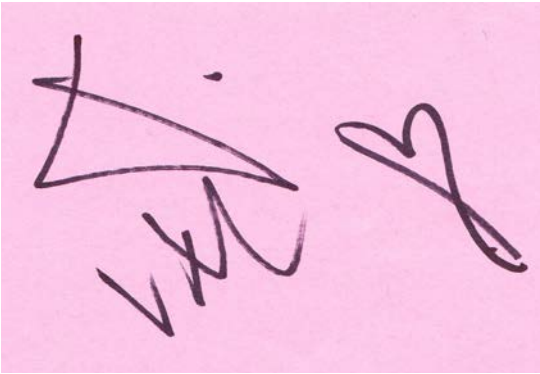

VOXEL?

Nevíte, co to je? Lépe by bylo ptát se: kdo to je. Folk-popový zpěvák Václav Lebeda alias Voxel byl hostem šumperského majálesu a deváťákům z Hlucháku i dalším žákům a studentům ho představil v domě kultury náš bývalý žák Honza Firla.

Jak to viděli žáci 9.C?

- Koncert měl příjemnou a veselou atmosféru, zpěvák měl super rytmické písně. Mohlo to být delší.
- Koncert se mi líbil. Možná to bylo příliš krátké. Líbilo se mi, že jsme se mohli ptát.
- Jelikož se mi nelíbí jeho písničky, tak jsem se tam nudila. Znova bych už na to asi nešla, ale lepší jak škola.
- Mě zaujalo, jak dělal Voxel pusou trumpetu a potom beatbox. Do zpívání se mohlo zapojit víc lidí. Před námi holky pořád rušily.
- Nejlepší bylo nejspíš těch několik písniček jen na 4 akordy. Zaujalo mě, jak si zpěvák pamatoval kousky 26 písniček a vkládal do toho ještě svá vlastní slova. Rozdělení na zpěv a otázky byla dobrá změna.
- Líbilo se mi, že si s námi povídal. Nelíbilo se mi osvětlení, mohli vypnout ta světla na stropě.
- Líbilo se mi, že jsme se s ním mohli na konci vyfotit a získat jeho podpis. *(viz foto s Eliškou)*

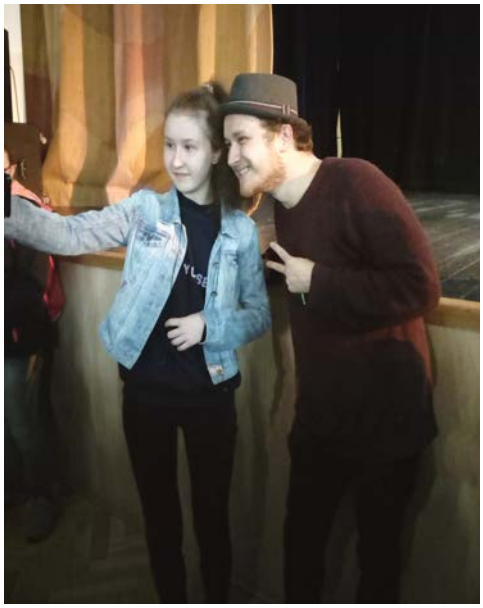

- I když ty písničky nebyly můj styl, překvapily mě pozitivitou. Bylo to i docela vtipné.
- Koncert byl pěkný, zajímavý, ale zarazilo mě, když se mezi sebou

bavili ti dva na pódiu. Buď ten, kdo pokládal otázky, to měl nacvičené, nebo od něj bylo velmi neslušné, když se uprostřed odpovědi díval, kolik je hodin *(nebo že by sledoval na mobilu nové zprávy??)*

JAK TO U VÁS CHODÍ

Jarda Kment
ZŠ A MŠ Brandýsek

Pořádá vaše škola nějaký zájezd do zahraničí?

Bohužel ne.

Pro jaké třídy se pořádá lyžák?

Každý rok od šesté do deváté.

Učíte se nějaký cizí jazyk (kromě angličtiny)?

Na výběr jsme měli mezi němčinou a ruštinou.

Máte školní časopis?

Nic takového neděláme. Učitelé vědí, že by se nám nic takového nechtělo dělat.

Máte ve škole knihovnu?

Ano, máme takovou maličkou knihovnu se starými knihami. Převážně z dob ČSSR.

Zadávají vám učitelky povinnou četbu?

No, zadávají nám určitá témata, na která si máme samostatně najít a přečíst knihu.

Co máš na své škole nejvíc rád a co ti naopak vadí?

Tak nejvíc na ní mám rád přístup našich učitelů. Jsou to takoví pohodáři. Dále to, že máme převážně jen učitele, se kterými je prostě sranda. Rozhodně i vedení školy je super. Mínusy tu samozřejmě taky jsou. Máme strašně malé šatny, kde se musí nacpat 5 tříd, v jedné třídě je až 28 žáků a strašně se tam mačkáme. Dále zastaralé vybavení školy, které se ale pomaličku modernizuje.

Kája

PŘEDSTAVUJEME TŘÍDY

9.C

třídní učitelka: p.uč.Martina Fišerová

největší: Aleš Janderka
nejmenší: Vojta Vodák
nejstarší: Markéta Toroni
nejmladší: Kája Žváčková
nejchytřejší: Aleš Janderka
nejdelší vlasy: Linda Haltmarová
nejkratší vlasy: Vojta Vodák
kdo nejvíc rybaří: Martin Jecu
kdo nejlíp kreslí: Nikča Vernerová
třídní umělkyně: Julie Dvořáková
třídní komentátor: Martin Tyl

největší čtenář: Ondra Pavelka
největší sportovci: Marek Horký, Martin Jecu, Martin Tyl
největší sportovkyně: Hanka Horká
největší fanoušek Slavie: Dan Blíhal

zapsal Martin Tyl

MÁJ – LÁSKY ČAS

… a co si o lásce myslí žáci 9.C?

- může být krásná i složitá
- je to výborná náplň života
- je cit, který ukáže pravou povahu člověka
- je světlem života
- spojuje lidi dohromady
- je správná věc
- má mnoho tváří
- je létání v oblacích
- způsobuje stávku mozku
- umí dělat zázraky
- je vše, co potřebuješ
- je velmi důležitá a nikdo nemůže říct, že ji nepotřebuje
- je vážně super
- je dar, který si zaslouží každý
- hladí, hřeje, překvapuje

KDYBY BYLY KDESI RYBY ...

s paní učitelkou Vladimírou Skývovou

Kdybych byla zvíře, byla bych: pes, protože je věrný
Kdybych byla rostlina, byla bych: pomněnka, protože má krásnou modrou barvu
Kdybych byla historická postava, byla bych: T. G. Masaryk, protože to byl gentleman
Kdybych byla jídlo, byla bych: zmrzlina, protože ji má každý rád
Kdybych byla nábytek, byla bych: postel, protože bych pořád ležela
Kdybych byla herec, byla bych: mladá a krásná herečka, která hraje roli princezny
Kdybych si mohla vybrat, ve kterém místě budu žít, bylo by to v: malé norské vesnici

s Petrem Kubíčkem, 4.A

Kdybych byl zvíře, byl bych: pes, protože je to nejlepší přítel člověka
Kdybych byl rostlina, byl bych: lípa, protože to je národní strom
Kdybych byl historická postava, byl bych: Václav Havel, protože to byl dobrý člověk
Kdybych byl jídlo, byl bych: svíčková omáčka, protože moje babička ji dělá nejlepší na světě
Kdybych byl nábytek, byl bych: sedačka, protože se na ní příjemně leží
Kdybych byl herec, byl bych: Ondřej Vetchý, protože hrál v Okresním přeboru
Kdybych si mohl vybrat, na kterém místě budu žít, bylo by to ve: Vikýřovicích, protože je tam klid a skvělí sousedé

zpovídaly Eliška a Lucka

RECEPIS

Zebra dort

Suroviny:

1 a ¼ hrnku hladké mouky
¾ hrnku cukr krystal
1 sáček vanilkového cukru
3 vejce
1 zakysaná smetana
50g másla
2 polévkové lžíce kakaa
1 čajová lžička kypřícího prášku

Příprava:

- V první míse ušleháme vajíčka s cukry.
- V druhé míse smícháme mouku a kypřící prášek.
- Do ušlehaných vajíček s cukry nalijeme zakysanou smetanu a rozpuštěné máslo, poté promícháme.
- Vše smícháme dohromady.
- Těsto rozdělíme na dvě poloviny. Do jedné poloviny přidáme kakao. Poté vrstvíme těsta na sebe.

Pečeme při 180°C 30-40 minut.

připravila Alča

ANKETA

Co na to děti ?

Opět jsme položili žákům prvního stupně „záludné“ otázky. Podívejte se, jaké byly jejich odpovědi. A co vy? Dokázali byste odpovědět?

1. Která je nejvyšší hora České republiky?

Emma, 3.C – **Praděd**
Roman, 3.A – **Sněžka**
Tom, 4.C – **Praděd**
Terka, 2.B – **Praděd**

2. Kolikátého července se slaví státní svátek na počest Konstantina (Cyrila) a Metoděje?

Albert, 3.C – **20. července**
Sofie, 3.B – **5. července**
Nina, 4.A – **5. července**
Vašek, 4.B – **5. července**

3. Na jakou stranu roste lenochodova srst na nohou?

Filip, 5.C – **na pravou stranu**
Kuba, 4.B – **na levou stranu**
Ryan, 4.B – **dozadu**
Nikča, 4.A - **nahoru**

4. Kdo byl Vlasta Burian?

Anežka, 3.C – **herec**
Terka, 3.C – **herec**
Jirka, 3.B – **herec**
Ivana, 4.B – **herec**

(1.Sněžka, 2. 5. července, 3. nahoru, 4. herec, zpěvák, sportovec)

zpovídali Peťa a Pája

LOVCI AUTOGRAMŮ

Na koncertu Hany Zagorové a Petra Rezka s BOOM! Bandem Jiřího Dvořáka

Jedna z nejlepších interpretek šansonu u nás, hudební stálice Hana Zagorová, přijala pozvání do Šumperka spolu s excelentním Boom! Bandem Jiřího Dvořáka a Petrem Rezkem. Koncert, který se uskutečnil dne 18. 5. 2019 v kulturním domě, byl do posledního místa vyprodaný a všichni diváci se mohli těšit na úžasné vystoupení, které začalo v 19:00 hodin.

Jako první vystoupil Petr Rezek, který nás všechny pozdravil a měl krátký proslov, že se do Šumperka hodně těšil, protože tady několik let spolupracoval s divadlem. A pak to začalo! Zpíval známé písně jako např: Přátelství nebo Jsi….. Zhruba v půlce svého vystoupení sešel z pódia a procházel kolem lidí. Ještě zazněly poslední písně a jeho čas vypršel.

Po zhruba desetiminutové přestávce začala kapela znovu hrát a na pódium přišla Hana

Zagorová. Na ni jsem se nejvíce těšil. Hana zpívala např: Spěchám nebo novou píseň Já nemám strach. Na konci představení ještě zazpívala nejhezčí píseň Maluj zase obrázky. Pak přišlo to největší překvapení, Hana Zagorová s Petrem Rezkem měli duo, při kterém se celý sál postavil a tleskal do rytmu. Atmosféra byla výborná, a až někde uvidíte, že vystoupí Hana Zagorová, tak neváhejte a běžte koupit lístky.

Eduard Špička, 7.B (text i skeny podpisů)

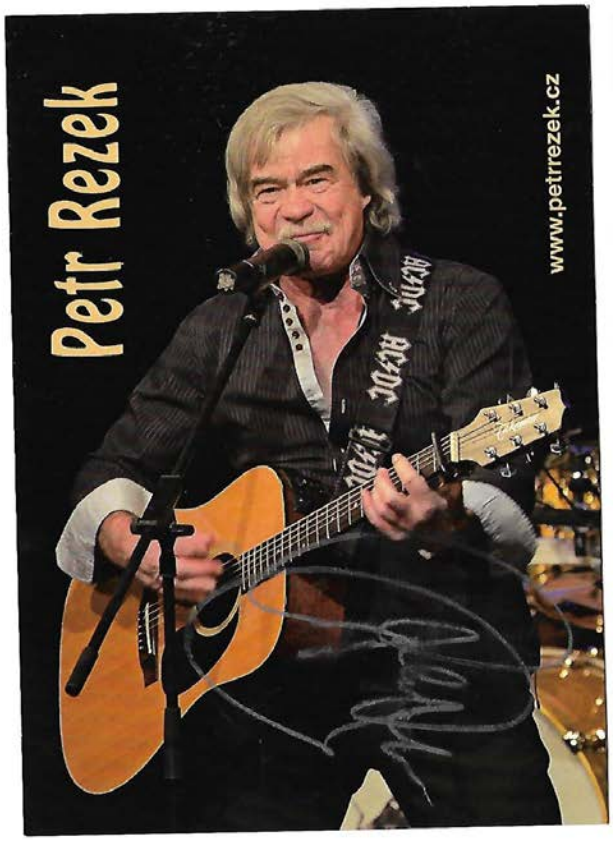

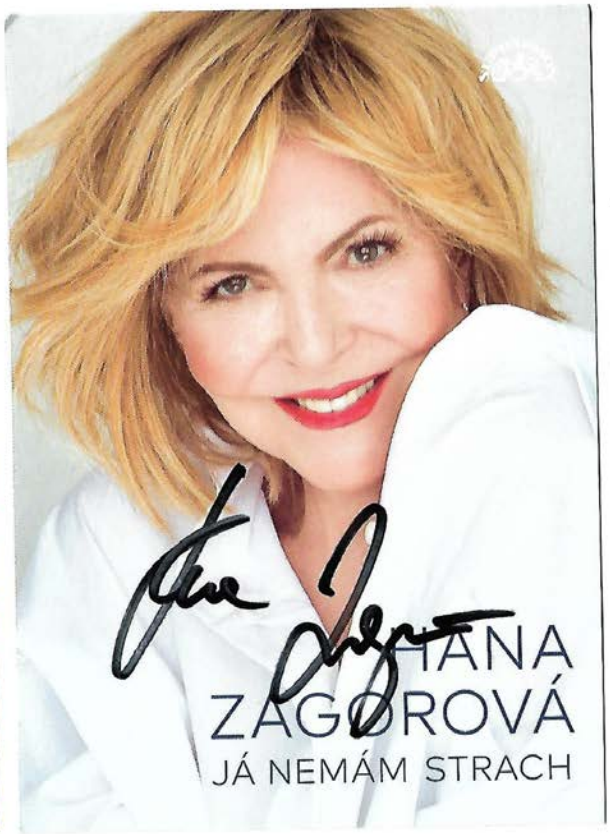

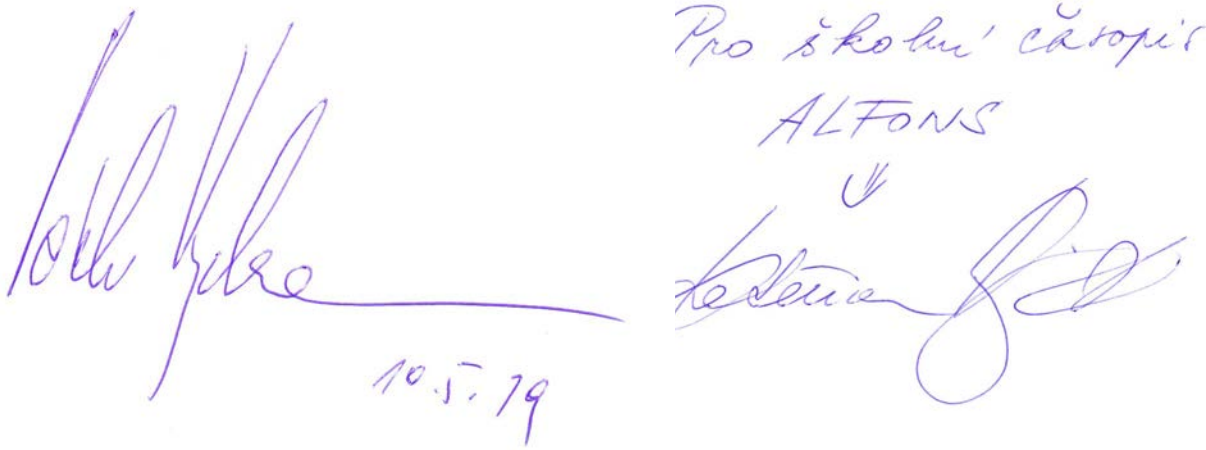

Podpisy herců Václava Vydry a Kateřiny Winterové získal Eda na veletrhu Svět knihy.

SOUTĚŽ

Doneste některému z redaktorů nebo p.uč. Fišerové odpovědi na soutěžní otázky (ve svém výtisku časopisu) a můžete vyhrát věcnou cenu. Nezapomeňte k odpovědi uvést své jméno a třídu. Předbíhačku minule vyhráli Daniel Blíhal z 9.C a ….

KŘÍŽOVKA

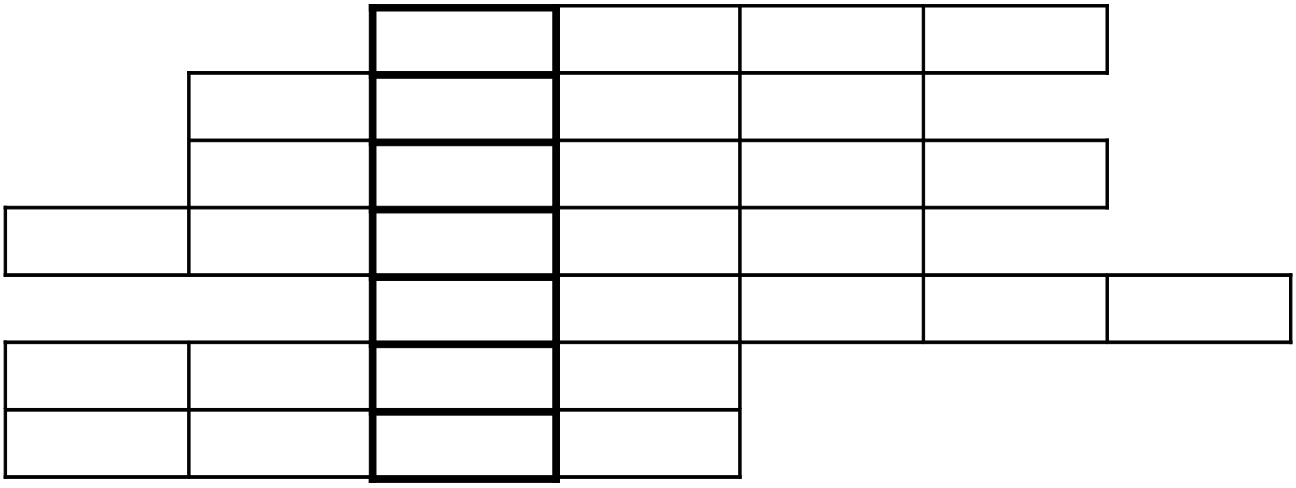

1. máma a …
2. jméno Jakub jinak
3. podestýlka pro hospodářská zvířata
4. klepe se jak …
5. hlavní město ČR
6. má křídla, je to …
7. vysušená tráva

Lucka

PŘEČETLI JSME ZA VÁS

„My mozku stále víc ulevujeme. Nezatěžujeme ho. Až tak moc po něm nyní nechceme. Už se dokonce objevují názory, že by se snad děti ani nemusely učit násobilku, když mají kalkulačky. Spoustu informací máme jen proto, že víme, kde a jak je najít. Ale v momentě, kdy ztratíme přístup k jejich zdroji, stávají se z nás idioti. Stačí si vzít takzvaně chytré mobily. Dotkneme se jich a číslo

se samo vytáčí. Takže už nemáme důvod si žádná čísla pamatovat. Ale když mobil ztratíme, jsme bezradní. Mnohdy si už nepamatujeme ani vlastní číslo, natož čísla svých blízkých.

Ve slovnících se už objevil výraz Google efekt. Je u něj definice: Zlenivění mozku způsobené nezájmem se učit nebo získávat nové informace, protože je možné je vygooglovat.

Žijeme ve světě, kde máme všechno naservírované, jakoby předvařené. Odvykli jsme si informace vyhledávat, analyzovat, diskutovat o nich. To vede k tomu, že přestáváme procvičovat mozek. Na jedné straně lidé vyznávají zdravý životní styl. Běhají, cvičí, vyhledávají zdraví prospěšné potraviny. Ale co se trénování paměti týká, tam jsou velké rezervy. Přitom mozek se chová jako sval. To znamená, že i on je funkční jenom tehdy, když ho řádně procvičujeme.“

Magazín MF Dnes 43/2017

Tož děcka, přestaňte spoléhat na strejdu Gůgla a tetu Wiki a makejte!

SPORT

Vybíjená

okresní kolo: III.kategorie – **dívky** – 3. - 4.místo
(Hlavová, Nimmerrichterová, Krobůčková, Novotná, Nevímová, Vepřková, Kohoutková, Potěšilová, Pešková, Ruprichová, Kovaříková, Minaříková)

Halová kopaná

okresní kolo: kategorie III. a IV. - 2.místo (Jecu, Tyl, Horký, Blíhal, Chládek, Jílek, Klimeš, Podhorný, Fiala)

Orientační běh

krajské kolo:
D5,H5 – 2.místo
D7,H7+D9,H9 – 5.místo

naši nejlepší jednotlivci:
D3 – 1.A.Paloncý
D5 – 1. P.Reichlová,
2. L.Reichlová, 4. A.Tomanková
H7 – 2. A.Jordán

obrázek: p.uč. Josef Václavík

Volejbal

krajské kolo: kategorie IV. - **hoši** – **1.místo**; kvalifikace na MČR, sk.E v Olomouci – 3.místo
(**zleva: J.Riedl, J.Bartoň, M.Horký, J.Matulík, M.Tyl, M.Jecu, T.Fiala**)

kategorie II. **dívky** – 3.místo (Buriánková, Horová, Solařová, Trnečková, Elsnerová, Daňková, Štěpánková, Prokopová, Pojmonová, Klimešová, Pokorná, Vilhelmová)
kategorie IV. **dívky** – 3.místo (Horká, Šalamounová, Matoušková, Stančíková, Jecu, Boháčová, Slavíková, Klimešová, Sikorová, Prokopová)

Minivolejbal

okresní finále: kategorie III. - 4. (Jecu, Boháčová, Slavíková), 6. (Minaříková, Tučková, Leharová, Račáková), 7.místo (Kristek, Mrkos, Šubrtová)

KLUK Z PLAKÁTU

Jakub Driml (7.B)

Možná jste si na nástěnce ve 2.patře všimli plakátu, který láká nové zájemce o baseball mezi šumperské Cannibals. **Ady** vyzpovídala svého spolužáka Kubu, který je na něm vyfocený.

1. Jak ses dostal na plakát?
Na plakát jsem se dostal, protože mě na něj vybral náš trenér.

2. Jak dlouho hraješ baseball?
Baseball hraji už 7 let.

3. Kdo tě k baseballu přivedl?
Můj soused, který nás trénuje, se mě zeptal, jestli to nechci zkusit, tak jsem to zkusil

a začalo mě to bavit.

4. Jak často máš tréninky?

Třikrát týdně od 16:00 do 17:30.

5. Jakou pozici nejčastěji hraješ?

Nejčastěji hraji nadhoz, který je velmi důležitý.

6. Jak trénink probíhá?

Začíná rozcvičkou, rozházením a pak buď hrajeme zápas, nebo cvičíme různé situace.

7. Chtěl bys být v budoucnu profesionální hráč baseballu?

Nechtěl bych se tím živit, ale chtěl bych se dostat na nějakou vyšší úroveň.

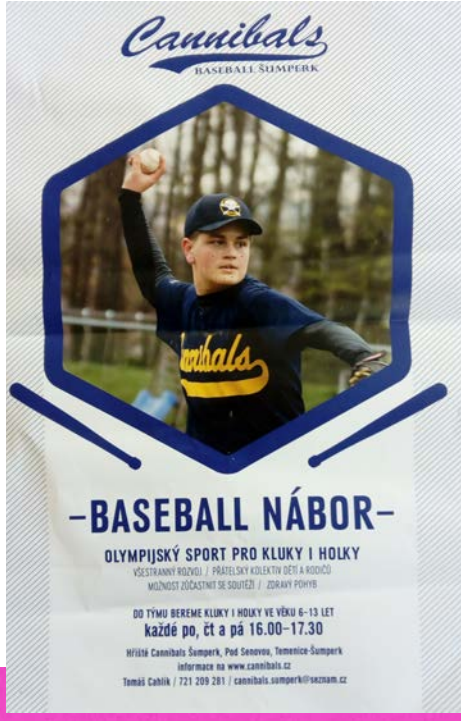

PRO MAMINKY

Zaujalo nás dílko Emmy ze 3.C:

Sůl je sice moc drahá, ale ní tolik jako naše máma.
Bez mámy bychom neměli rodinu, ani zdraví. Tak
si dávejte pozor, dětičky, ať nezlobíte vaši maličky.
Vždycky si vzpomeňte na tuto povídku, když
zlobíte maminku. Nezlobte dětičky, více než
sůl nad zlato, jsou vaše maličky.

Emma Rosíková ♥

PŘEČTENO NA NÁSTĚNKÁCH

… tentokrát v 6.B

DOŠLO PO UZÁVĚRCE

Republikové zlato pro Hluchák!

Že děti tráví čas u počítačů, málo čtou a porozumění textu jde v naší zemi od desíti k pěti? Možná… Místo lamentování ale existuje nejeden způsob, jak děti pro knížky nadchnout, žáci Hlucháku se např. každoročně účastní celostátní soutěže Souboj čtenářů (viz www.rostemesknihou.cz).

Podobně jako loni - i letos šesťáci v obrovské konkurenci celkem sto dvaceti zúčastněných škol (!) postoupili z on-line kola do pražského finále.

Jak se jim 10. května dařilo? Soutěžili s obrovským nasazením, vědomosti o knihách se sčítaly, tým přesně a výstižně odpovídal na jednu otázku za druhou... A verdikt poroty? „Absolutními vítězi se stávají děti ze ZŠ Šumperk - Hluchák vítězi!" Následovala radost, štěstí v očích, focení, přebírání diplomu a cen, telefonáty domů…

A to úplně nejvíc? Hrdost, že to dokázali, že náročná tříměsíční práce stála za to, že tým zmůže víc než jednotlivec a že fair play je cesta sice náročná, ale jediná správná. Že každý knižní příběh má moc provázet nás našimi skutečnými životy: někdy rozesmát, jindy poučit, klást otázky nebo třeba nabízet některé odpovědi, vždycky ale má co říct - a to

V souboji čtenářů šesťáci z Hlucháku zlatě zářili.
Foto: -ah-

naši „literární zlatokopové" ☺ už dobře vědí!

A. Havlíčková

Šumperský zpravodaj č.11/2019

VÁM PŘEJE PRIMA PRÁZDNINY SE SPOUSTOU KRÁSNÝCH ZÁŽITKŮ ☺

ALFONZ jaro 2019

redakce: Petr Kubíček, Lucka Reichlová, Pavla Reichlová, Eliška Šenovská (4.A), Alča Mazánková (6.B), Lucka Blíhalová (6.C), Adéla Slavíková (7.B), Karolína Malovaná (8.B), p.uč.Martina Fišerová

obrázek – ALFONZ: Amélie Šrámková (3.A)

Foto (není-li uvedeno jinak) z archivu autorů nebo školy; nikdo proti focení neprotestoval ☺

uzávěrka 3. čísla ALFONZe 2018/19 – 10.6.2019